В июне, особенно в первой половине, в лечебные учреждения поступает самое большое количество больных клещевым энцефалитом и клещевым боррелиозом (по сравнению с другими месяцами). Это объясняется как высокой численностью клещей в это время, так и частыми поездками людей на природу. Это понятно – наступило время отпусков и каникул.

Между тем, Республика Алтай – один из самых неблагополучных регионов России по клещевым инфекциям. Живя в такой местности, как наша, каждый человек должен знать – как защитится от укусов клещей.

Опросы людей, заболевших после укуса клеща, показывают, что о мерах профилактики почти все знали, но соблюдали их лишь наполовину. Так, заболел клещевым энцефалитом спортсмен, который совершал пробежки на горе Тугая. «Да, я знал, что надо обрызгать одежду аэрозолями от клещей, но не делал этого», - признался пострадавший. При сходных обстоятельствах заразился через укус клеща другой любитель спорта, тренировавшийся на горе Комсомольская. Правда, диагноз ему был выставлен «клещевой боррелиоз» - на месте присасывания клеща (который присосался в области пупка) образовалось покраснение, которое ежедневно увеличивалось в размерах. Когда через неделю человек пришел в поликлинику, эритема (покраснение) на животе достигла уже 50 см в диаметре.

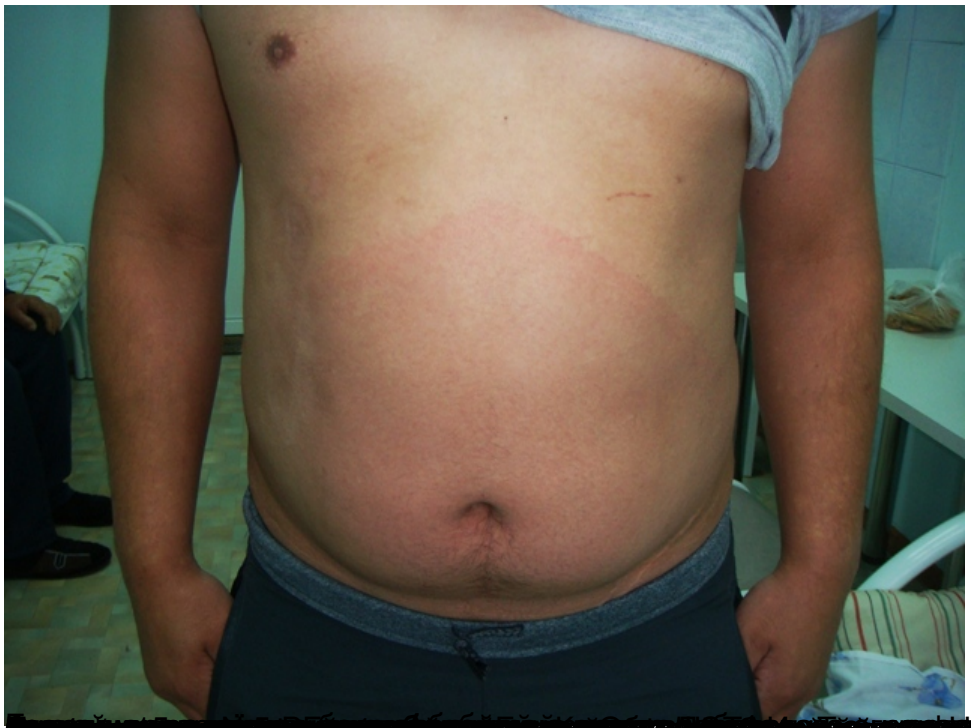

[redacted]